DRAGĂ MI-I ŞI MULT MI-I DRAG

CÂNTECE POPULARE

DRAGĂ MI-I
ŞI MULT MI-I DRAG

CÂNTECE POPULARE

CZU 859.0
C 19

Alcătuitor:
Iulia Ţibulschi

Prezentare grafică:
Isai Cârmu

ISBN 9975–74–051–0

© LITERA, 1998

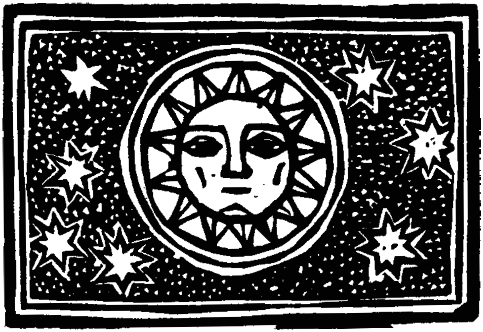

MIORIȚA

Liberamente, parlando

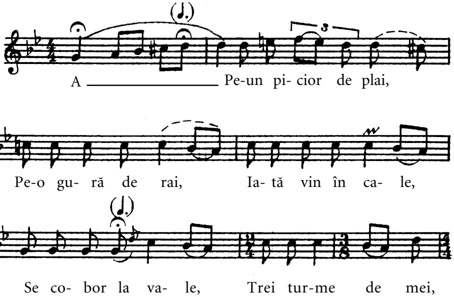

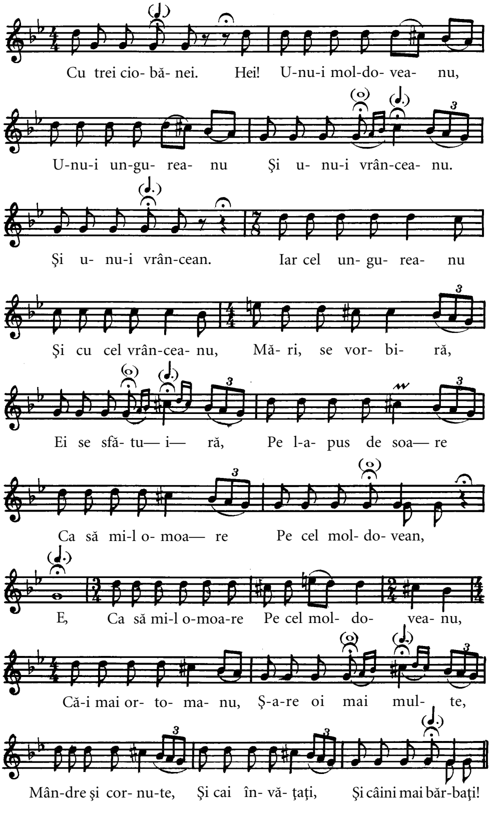
Cu trei cio- bă- nei. Hei! U-nu-i mol-do- vea- nu,
U-nu-i un-gu- rea- nu Şi u- nu-i vrân-cea- nu.
Şi u- nu-i vrân-cean. Iar cel un- gu- rea- nu
Şi cu cel vrân-cea- nu, Mă- ri, se vor- bi- ră,
Ei se sfă- tu— i— ră, Pe l-a- pus de soa— re
Ca să mi-l o- moa— re Pe cel mol- do- vean,
E, Ca să mi-l o-moa-re Pe cel mol- do- vea- nu,
Că-i mai or- to- ma- nu, Ş-a-re oi mai mul- te,
Mân-dre şi cor- nu-te, Şi cai în- vă- ţaţi, Şi câini mai băr-baţi!

Pe-un picior de plai,
Pe-o gură de rai,
Iată vin în cale,
Se cobor la vale,
Trei turme de mei,
Cu trei ciobănei.
Unu-i moldovean,
Unu-i ungurean
Şi unu-i vrâncean.
Iar cel ungurean
Şi cu cel vrâncean,
Mări, se vorbiră,
Ei se sfătuiră,
Pe l-apus de soare
Ca să mi-l omoare
Pe cel moldovean,
Că-i mai ortoman,
Ş-are oi mai multe,
Mândre şi cornute,
Şi cai învăţaţi,
Şi câini mai bărbaţi!
Dar cea Mioriţă
Cu lână plăviţă
De trei zile-ncoace

Gura nu-i mai tace,
Iarba nu-i mai place.
— Mioriţă laie,
Laie, bucălaie,
De trei zile-ncoace
Gura nu-ţi mai tace,
Ori iarba nu-ţi place,
Ori eşti bolnăvioară,
Drăguţă Mioară?

— Drăguţule bace,
Dă-ţi oile-ncoace,
La negru zăvoi,
Că-i iarba de noi
Şi umbra de voi.
Stăpâne, stăpâne,
Îţi cheamă ş-un câine,
Cel mai bărbătesc
Şi cel mai frăţesc,
Că l-apus de soare
Vreau să mi te-omoare
Baciul ungurean
Şi cu cel vrâncean!
— Oiţă bârsană,
De eşti năzdrăvană
Şi de-a fi să mor
În câmp de mohor,
Să-i spui lui vrâncean
Şi lui ungurean,
Ca să mă îngroape
Aici pe aproape,
În strunga de oi,
Să fiu tot cu voi,
În dosul stânii,

Să-mi aud câinii.
Aste să le spui,
Iar la cap să-mi pui
Fluieraş de fag,
Mult zice cu drag!
Fluieraş de os,
Mult zice duios!
Fluieraş de soc,
Mult zice cu foc!

Vântul, când a bate,
Prin ele-a răzbate,
Ş-oile s-or strânge,
Pe mine m-or plânge
Cu lacrimi de sânge.
Iar tu de omor
Să nu le spui lor.
Să le spui curat,
Că m-am însurat
C-o mândră crăiasă,
A lumii mireasă,
Că la nunta mea
A căzut o stea,
Soarele şi luna
Mi-au ţinut cununa;
Brazi şi păltinaşi
I-am avut nuntaşi;
Preoţi — munţii mari,
Păsări — lăutari;
Păsărele mii
Şi stele făclii!
Iar dacă-i zări,
Dacă-i întâlni
Măicuţă bătrână,

Cu brâul de lână,
Din ochi lăcrămând,
Pe câmp alergând,
De toţi întrebând
Şi la toţi zicând:
— Cine-au cunoscut,
Cine mi-au văzut
Mândru ciobănel
Tras printr-un inel?
Feţişoara lui—
Spuma laptelui;
Mustăcioara lui —
Spicul grâului;
Perişorul lui —
Pana corbului;
Ochişorii lui —
Mura câmpului!...
Tu, mioara mea,
Să te-nduri de ea
Şi să-i spui curat,
Că m-am însurat
Cu-o fată de crai,
Pe-o gură de rai.
Iar la cea măicuţă

Să nu spui, drăguţă,
Că la nunta mea
A căzut o stea,
C-am avut nuntaşi,
Brazi şi păltinaşi,
Preoţi — munţii mari,
Păsări — lăutari,
Păsărele mii
Şi stele făclii.

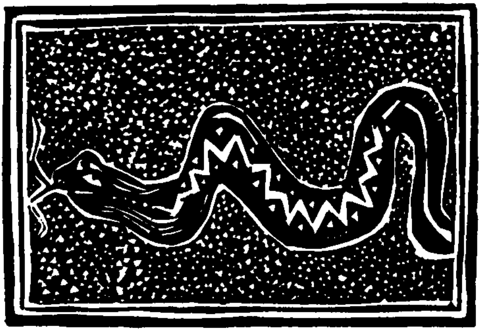

MILEA

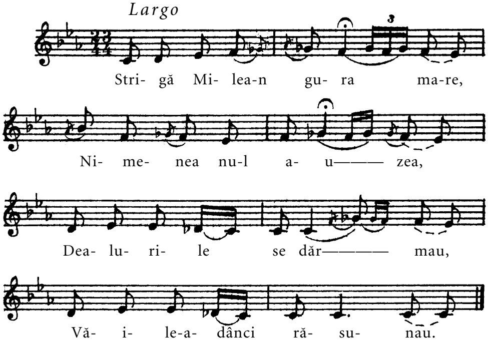
Largo
Stri- gă Mi- lea-n gu- ra ma-re,
Ni- me- nea nu-l a- u——— zea,
Dea- lu- ri- le se dăr——— mau,
Vă- i- le-a- dânci ră- su- nau.

Strigă Milea-n gura mare,
Nimenea nu-l auzea,
Dealurile se dărâmau,
Văile-adânci răsunau.
Maică-sa îl auzea,
'N fuga mare alerga
Şi pe Milea-l întreba:
— Ce strigi, Mileo, dragul meu?
Ori oile ai cârduit,
Ori câinii ai prăpădit,
Ori ciobani ai uluit?
— Nici oile-am cârduit,
Nici câinii am prăpădit,
Nici ciobani am uluit;
Eu nămiezea mi-am făcut,
Şarpele m-a-ncolăcit,
Şarpele-balaurele,
Şarpele-balaurele.
Şarpele, când se întinde,
Inimioara mi-o cuprinde,
Şarpele se-ncolăceşte,
Inimioara mi-o răceşte.
Bagă mâna sub zăbun,
Scoate-mi şarpele din sân,

Şarpele-balaurele,
Şarpele-balaurele.
Maică-sa, când auzea,
Lui Milea aşa-i zicea:
— De Milea mama mai poate,
Dar de mână niciodată!

Strigă Milea-n gura mare,
Nimenea nu-l auzea,
Dealurile se dărâmau,
Văile-adânci răsunau.
Taică-său îl auzea,
'N fuga mare alerga
Şi pe Milea-l întreba:
— Ce strigi, Mileo, dragul meu?
Ori oile-ai cârduit,
Ori câinii ai prăpădit,
Ori ciobani ai uluit?
— Nici oile-am cârduit,
Nici câinii am prăpădit,
Nici ciobani am uluit.
Eu nămiezea mi-am făcut,
Şarpele m-a-ncolăcit,
Şarpele-balaurele,

Şarpele-balaurele.
Şarpele, când se întinde,
Inimioara mi-o cuprinde,
Şarpele se-ncolăceşte,
Inimioara mi-o răceşte.
Bagă mâna sub zăbun
Scoate-mi şarpele din sân,
Şarpele-balaurele,
Şarpele-balaurele.
Taică-său, când auzea,
Lui Milea aşa-i zicea
— De Milea tata mai poate,
Dar de mână niciodată.

Strigă Milea-n gura mare,
Nimenea nu-l auzea,
Dealurile se dărâmau,
Văile-adânci răsunau.
Frate-său îl auzea,
'N fuga mare alerga
Şi pe Milea-l întreba:
— Ce strigi, Mileo, dragul meu?
Ori oile-ai cârduit,
Ori câinii ai prăpădit,
Ori ciobani ai uluit?
— Nici oile-am cârduit,
Nici câinii am prăpădit,
Nici ciobani am uluit.
Eu nămiezea mi-am făcut,
Şarpele m-a-ncolăcit,
Şarpele-balaurele,
Şarpele-balaurele.
Şarpele, când se întinde,
Inimioara mi-o cuprinde,
Şarpele se-ncolăceşte,
Inimioara mi-o răceşte.
Bagă mâna sub zăbun,
Scoate-mi şarpele din sân,

Şarpele-balaurele,
Şarpele-balaurele.
Frate-său, când auzea,
Lui Milea aşa-i zicea:
— De Milea fratele poate,
Dar de mână niciodată.

Strigă Milea-n gura mare,
Nimenea nu-l auzea,
Dealurile se dărâmau,
Văile-adânci răsunau.
Soră-sa, îl auzea,
'N fuga mare alerga
Şi pe Milea-l întreba:
— Ce strigi, Mileo, dragul meu?
Ori oile-ai cârduit,
Ori câinii ai prăpădit,
Ori ciobani ai uluit?
— Nici oile-am cârduit,
Nici câinii am prăpădit,
Nici ciobani am uluit.
Eu nămiezea mi-am făcut,
Şarpele m-a-ncolăcit,
Şarpele-balaurele,

Şarpele-balaurele.
Şarpele, când se întinde,
Inimioara mi-o cuprinde,
Şarpele se-ncolăceşte,
Inimioara mi-o răceşte.
Bagă mâna sub zăbun,
Scoate-mi şarpele din sân,
Şarpele-balaurele,
Şarpele-balaurele.
Soră-sa, când auzea,
Lui Milea aşa-i zicea:

— De Milea sora mai poate,
Dar de mână niciodată!

Strigă Milea-n gura mare,
Nimenea nu-l auzea,
Dealurile se dărâmau,
Văile-adânci răsunau.
Mândra lui îl auzea,
'N fuga mare alerga
Şi pe Milea-l întreba:
— Ce strigi, Mileo, dragul meu?
Ori oile-ai cârduit,
Ori câinii ai prăpădit,
Ori ciobani ai uluit?
— Nici oile-am cârduit,
Nici câinii am prăpădit,
Nici ciobani am uluit.
Eu nămiezea mi-am făcut,
Şarpele m-a-ncolăcit,
Şarpele-balaurele,
Şarpele-balaurele.
Şarpele când se-ntinde,
Inimioara mi-o cuprinde,
Şarpele se-ncolăceşte,

Inimioara mi-o răceşte.
Bagă mâna sub zăbun,
Scoate-mi şarpele din sân,
Şarpele-balaurele,
Şarpele-balaurele.
Mândra lui, când auzea,
Mâna-n coate sumeca,
La Milea-n sân o băga
Şi cu-o pungă o scotea.

CIOBĂNAȘ
DE LA MIORI

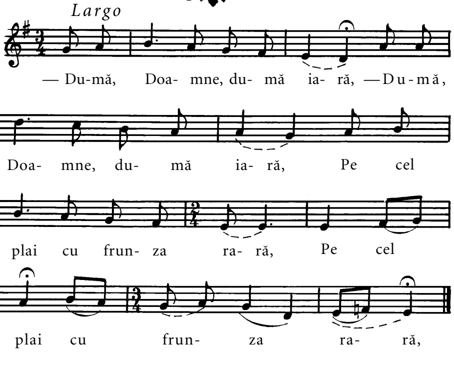

— Du-mă, Doamne, du-mă iară&
Pe cel plai cu frunza rară,
În poiana cea rotată,
Să mai fiu ce-am fost odată,
Să fiu ciobănaş de munte,
Să pasc oile cornute.
— Ciobănaş de la miori,
Unde-ţi este dat să mori?
— Sus în vârful muntelui,
În bătaia vântului.
— De jelit cin' te-a jeli?
— Păsările-or ciripi.
— De scăldat cin' te-a scălda?
— Norii, când s-or scutura.
— De-ngropat cin' te-a-ngropa?
— Munţii, când s-or dărâma.

&*Fiecare vers se repetă*

CÂNTEC DESPRE CODREANU

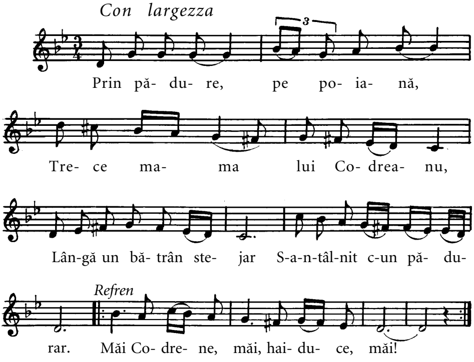

Prin pădure, pe poiană,
Trece mama lui Codreanu,
Lângă un bătrân stejgar
S-a-ntâlnit c-un pădurar.

Refren:

Măi Codrene, măi, haiduce, măi!

— Bună ziua, pădurare,
Nu ştii de Codreanu oare?
— L-am văzut cu-ai lui haiduci,
Chelfănea mulţimi de turci.

Refren:

Măi Codrene, măi, haiduce, măi!

Codrenaş al dumitale
Este pe haiduci mai mare.
Foaie verde foi de nuc,
Puiul mamei e haiduc.

Refren:

Măi Codrene, măi, haiduce, măi!

El o să ne izbăvească
De lăcusta cea turcească,
De omida boierească
Ţara mea moldovenească!

Refren:

Măi Codrene, măi, haiduce, măi!

CUCUŞOR
CU PANĂ SURĂ

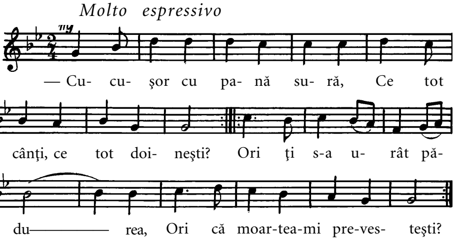

— Cucuşor cu pană sură,
Ce tot cânţi, ce tot doineşti?
Ori ţi s-a urât pădurea,
Ori că moartea-mi prevesteşti?

— Haiducele-voinicele,
Cântul meu e vers de dor,
Ce-l tot cântă-o mândră lele,
Când ia apă la izvor.

— Cucuşor cu pană sură,
Cântă-i mândrei dorul meu:
Trei ciocoi mai dau de-a dura
Şi mă-ntorc în sat şi eu!

DRAGĂ MI-I
ŞI MULT MI-I DRAG

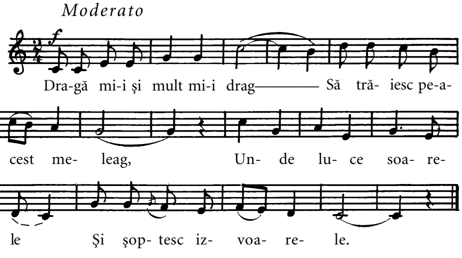

Dragă mi-i şi mult mi-i drag
Să trăiesc pe-acest meleag,
Unde luce soarele
Şi şoptesc izvoarele.

Dragu-mi-i să ies în zori
Între spice, între flori,
Să lucrez câmpiile,
S-ascult ciocârliile.

S-ascult ciocârliile,
S-aud bucuriile.
Dragu-mi-i şi mult mi-i drag
Să trăiesc pe-acest meleag.

JELUI-M-AŞ...

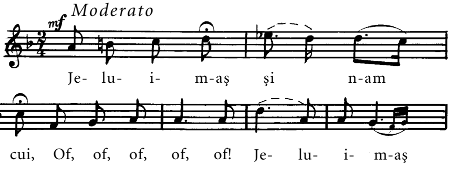

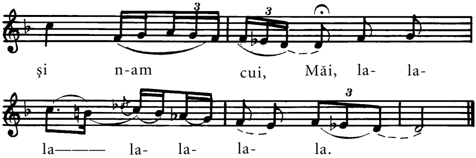

Jelui-m-aş şi n-am cui,
Jeluigm-aş codrului,
Codrul are frunză verde
Şi pe mine nu mă vede.
Jelui-m-aş câmpului,
Câmpul are iarbă verde
Şi pe mine nu mă crede.
Jelui-m-aş Nistrului,
Nistrul are petricele
Şi de mine nu i-i jele.

TRAGE BOBII
ŞI-MI GHICEŞTE

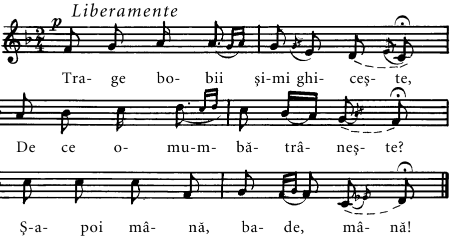

Trage bobii şi-mi ghiceşte,
De ce omu-mbătrâneşte?
Ş-apoi mână, bade, mână!

De ce omu-mbătrâneşte?
Codrul de ce-ngălbeneşte?
Ş-apoi mână, bade, mână!

Codrul — de zăpadă grea,
Omul — de inimă rea.
Ş-apoi, mână, bade, mână!

Codrul — de ploaie bătută,
Omul — de nevoie multă.
Ş-apoi mână, bade, mână!

PĂSĂRICĂ, MUTĂ-ŢI CUIBUL

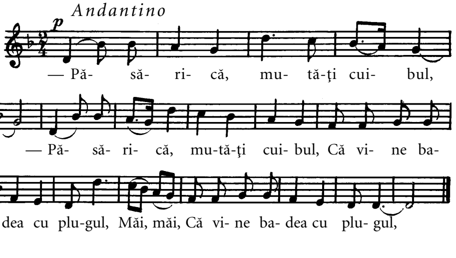

— Păsărică, mută-ţi cuibul,[&]
Că vine badea cu plugul.

— Cuibul eu mi l-aş muta,
Nu mă lasă inima.

— Păsărică, mută-ţi casa,
Că vine badea cu coasa.

— Eu casa că mi-aş muta,
Nu mă lasă inima.

Inimioara nu mă lasă,
Ca să ies din iarba deasă.

[&]*Fiecare vers se repetă*

FIRICEL DE IARBĂ NEAGRĂ

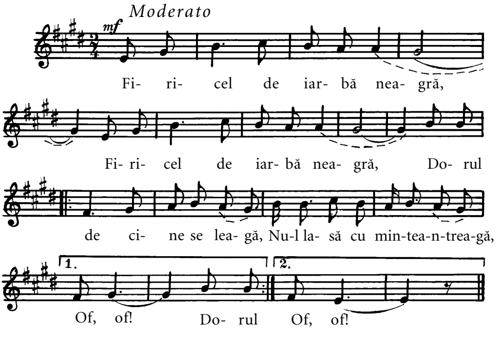

Firicel de iarbă neagră, *bis*
Dorul de cine se leagă,
Nu-l lasă cu mintea-ntreagă. } *bis*

De se leagă de-o copilă, *bis*
Uită acu-n cusătură
Şi mi-o ia pe drum nebună. } *bis*

De se leagă de-un bătrân, *bis*
Uită coasa-nfiptă-n fân, măi,
Şi mi-o ia pe drum nebun. } *bis*

De se leagă de-un bărbat, *bis*
Uită nevasta în pat, măi,
Şi mi-o ia hoinar prin sat. } *bis*

De se leagă de-o nevastă, *bis*
Uită bărbatul în casă
Şi mi-o ia pe drum la coasă. } *bis*

De se leagă de-un voinic, *bis*
Celuia nu-i spui nimic, măi,
Căci voinicu-i tot voinic. } *bis*

NECHEAZĂ MURGU-N OGOR

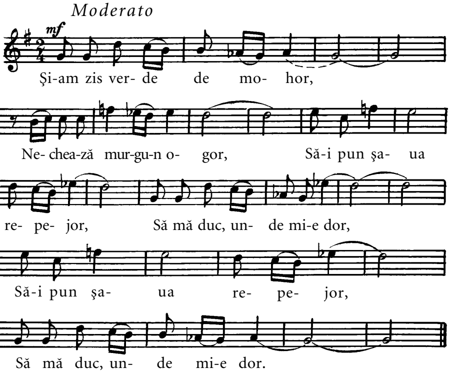

Şi-am zis verde de mohor.
Nechează murgu-n ogor,
Să-i pun şaua repejor,
Să mă duc, unde mi-e dor.

Hai, murgule, -n pas mai tare,
S-ajung la mândra cu soare,
Ţi-oi da fân şi floricele
Din grădina mândrei mele.

Murgu-aleargă la popas,
Iar eu pe unde-am mai mas,
Murgu-aleargă-n grădiniţă
Şi eu, neică, la mândruţă.

Soarele-i la asfinţit,
Şi la mândra am sosit,
Are murgul ce mânca,
Şi neica ce săruta.

FRUNZIŞOARĂ DE OVĂS

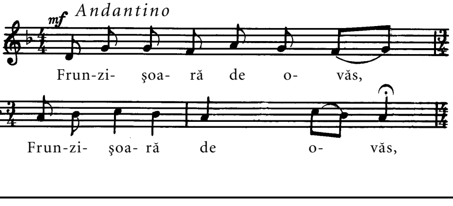

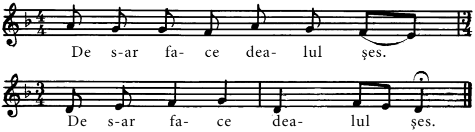

Frunzişoară de ovăs,&
De s-ar face dealul şes.
De s-ar face dealul şes,
Să-mi cunosc dragul pe mers,
Pe răsfrântul straiului,
Pe încinsul brâului!

&*Fiecare vers se repetă*

CREŞTI, PĂDURE, ŞI TE-NDEASĂ

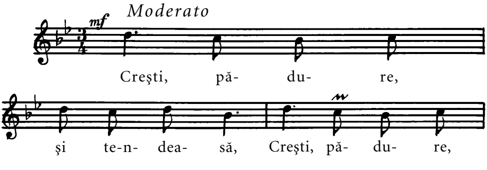

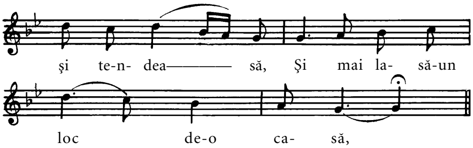

Creşti, pădure, şi te-ndeasă, *bis*
Şi mai lasă-un loc de-o casă,

Loc de-o casă şi-o cărare *bis*
Pân-la mândruliţa-n vale.

Grea e cărăruşa mea, *bis*
A crescut iarba pe ea.

Las-să crească, să-nflorească, *bis*
Numai mândra să-mi trăiască.

FOAE VERDE ŞI-O SIPICĂ

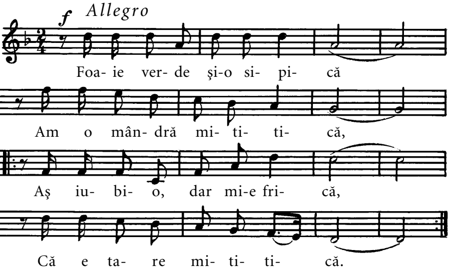

Foaie verde şi-o sipică,
Am o mândră mititică,
Aş iubi-o, dar mi-e frică,
Că e tare mititică. } *bis*

Aş lăsa-o să mai crească,
Vine altul s-o iubească,
S-o iubească, s-o-ndrăgească
Şi pe urmă s-o peţească. } *bis*

Decât s-o iubească altul,
Mai bine să-i ardă satul,
Mai bine s-o iubesc eu,
Că-i fată din satul meu. } *bis*

ASEARĂ VÂNTUL BĂTEA

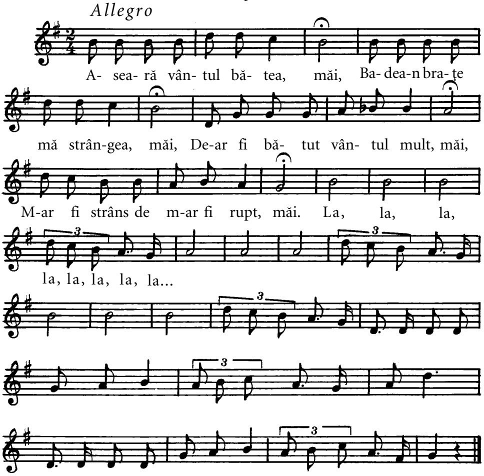

Aseară vântul bătea,
Badea-n braţe mă strângea,
De-ar fi bătut vântul mult,
M-ar fi strâns de m-ar fi rupt.

Dar noroc că vântu-a stat
Şi bădiţa m-a lăsat,
Dar a plecat supărat
Că n-am stat la sărutat.

Că eu cât trăiesc pe lume,
Bădiţii nu-i zic pe nume,
Da-i zic puişor şi pui,
Este-al meu şi sunt a lui.

Aseară vântul bătea,
Badea-n braţe mă strângea,
Dar noroc că vântu-a stat
Şi bădiţa m-a lăsat.

TRANDAFIR DE LA MOLDOVA

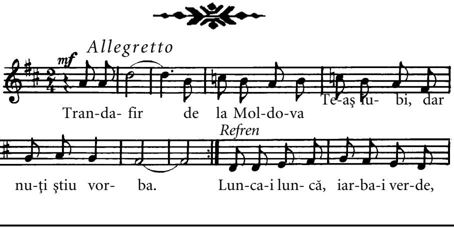

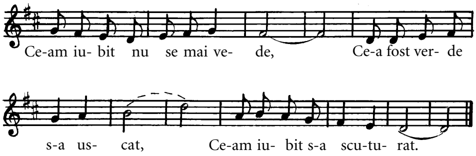

Trandafir de la Moldova
Te-aş iubi, dar nu-ţi ştiu vorba. } *bis*

Refren:

Lunca-i luncă, iarba-i verde,
Ce-am iubit nu se mai vede,
Ce-a fost verde s-a uscat,
Ce-am iubit s-a scuturat.

Trandafir roşu ca focul,
Nu-mi găsesc de tine locul. } *bis*

Refren.

Şi când dorul rău mă ţine,
Tu te-ascunzi şi fugi de mine. } *bis*

Refren.

Trandafir de la fereastră,
Te-aş iubi, dar am nevastă. } *bis*

Refren.

Trandafir moldovenesc,
Te-aş iubi, dar nu-ndrăznesc. } *bis*

Refren.

MĂICULIȚĂ DRAGĂ

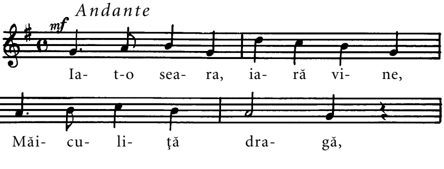

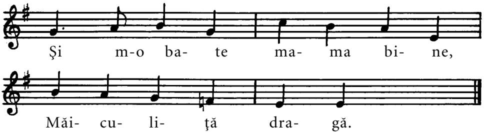

Iat-o seara, iară vine,
Măiculiţă dragă,
Şi m-o bate mama bine,
Măiculiţă dragă.

Că ş-aseară m-o bătut,
Măiculiţă dragă,
C-am şezut cu badea mult,
Măiculiţă dragă.

Bătaia nu m-o durut,
Măiculiţă dragă,
Că dragostea mi-o plăcut,
Măiculiţă dragă.

Să mă bată cât a vrea,
Măiculiţă dragă,
Băditţa-i dragostea mea,
Măiculiţă dragă.

De m-ar bate cât de rău,
Măiculiţă dragă,
Bădiţa-i sufletul meu,
Măiculiţă dragă.

De m-ar bate cât de tare,
Măiculiţă dragă,
Pentru badea nu mă doare,
Măiculiţă dragă.

MUNTE, MUNTE, BRAD FRUMOS

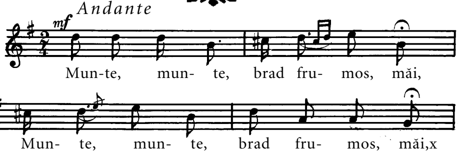

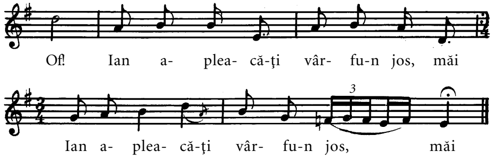

Munte, munte, brad frumos,&
Ian apleacă-ţi vârfu-n jos,
Să mă sui în vârful tău,
Să văd ce-am iubit şi eu,
C-am iubit floarea de brad,
Şi-am luat de boz uscat.

&*Fiecare vers se repetă*

CINE IUBEŞTE ŞI LASĂ

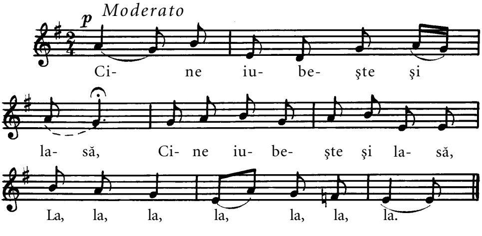

Cine iubeşte şi lasă,&
Ostrovul să-i fie casă!
Nu-ţi pară, puişor, bine,
Că ţi-ai făcut râs de mine,
Că ţi-ai bătut joc de mine,
Dar de tine n-are cine.
Dar de tine, când şi-or face,
Ca pământul te-i desface,
Ca macul te-i măcina,
Ca cenuşa-n vânt te-i da.

&*Fiecare vers se repetă*

BULGĂRAŞ DE GHEAŢĂ RECE

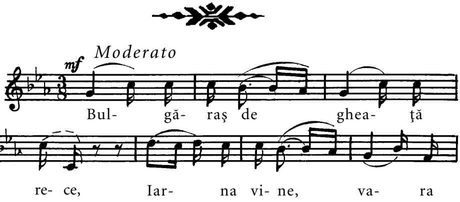

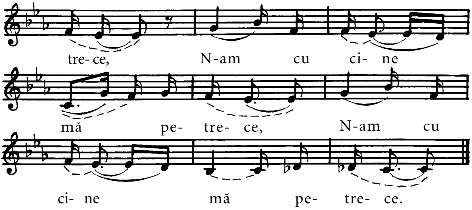

Bulgăraş de gheaţă rece,
Iarna vine, vara trece,
N-am cu cine mă petrece, *bis*

Căci cu cine-am petrecut, *bis*
S-a dus şi n-a mai venit. *bis*

Plângeţi ochi şi lăcrămaţi, *bis*
Că voi sunteţi vinovaţi: *bis*

Ce-aţi văzut, n-aţi mai lăsat, *bis*
Ce-aţi iubit, n-aţi mai uitat. *bis*

AZI ÎI LUNI

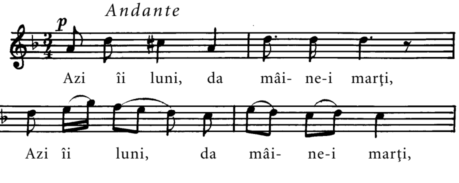
Andante
p
Azi îi luni, da mâi- ne-i marţi,
Azi îi luni, da mâi- ne-i marţi,

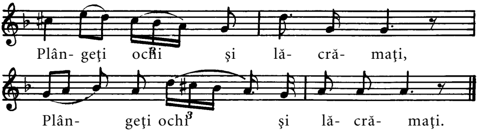

Azi îi luni, da mâine-i marţi.&
Plângeţi ochi şi lăcrămaţi.

Da nu-i vina ochilor,
Da-i vina părinţilor,

C-o-nchinat ş-o ospătat,
Da n-o cătat cui m-o dat.

Şi m-o dat bogatului,
Şi-s argata satului.

&*Fiecare vers se repetă*

LA NISTRU, LA MĂRGIOARĂ

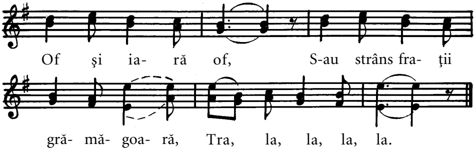

La Nistru, la mărgioară,
S-au strâns fraţii grămăjoară.

Şi-n mijloc o surioară,
Şi plânge de se omoară.

Că bădiţa ei se-nsoară
Şi-o rămâne fată mare.

Nu mai plânge, dragă fată,
Badea pleacă la armată.

Te las, tată, te las, mamă,
Mă duc fuga la cazarmă.

LA CUMĂTRA LĂUDATĂ

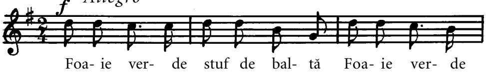

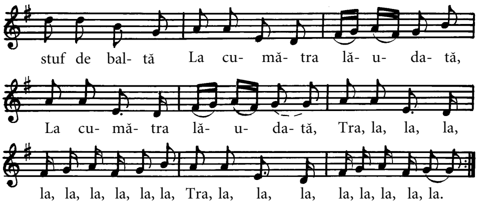

Foaie verde stuf de baltă,&
La cumătra lăudată,

La cumătra lăudată
Şede cânepa-n poiată.

Cânepioara cea de vară
O torc mâţele pe-afară.

Cânepioara cea de toamnă
Şede-n pod ca o cucoană.

&*Fiecare vers se repetă*

BUN ÎI VINUL ŞI GUSTOS

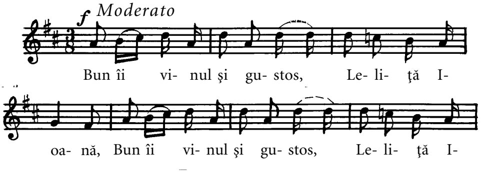

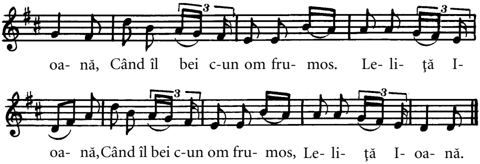

Bun îi vinul şi gustos,
Leliţă Ioană, *bis*
Când îl bei c-un om frumos.
Leliţă Ioană. *bis*

Bună-i poama, vinu-mi place,
Leliţă Ioană, *bis*
Nu ştiu viei ce i-aş face,
Leliţă Ioană. *bis*

Aş călca-o cu piciorul,
Leliţă, Ioană, *bis*
Aş bea vinul cu ulciorul,
Leliţă Ioană. *bis*

PĂHĂRUŢUL CA UN PUI

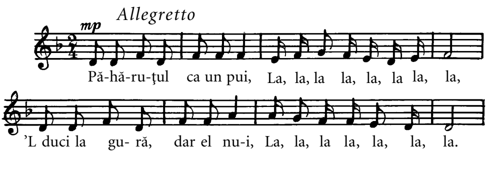

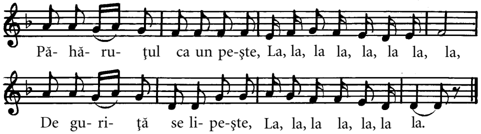

Păhăruţul ca un pui,
’L duci la gură, dar el nu-i.
Păhăruţul ca un peşte,
De guriţă se lipeşte.

Ura, ura de trei ori
Să-ţi miroase gur-a flori,
Şi buzele-a micşunele,
Să guste badea din ele.

HAI, MAICĂ, LA IARMAROC

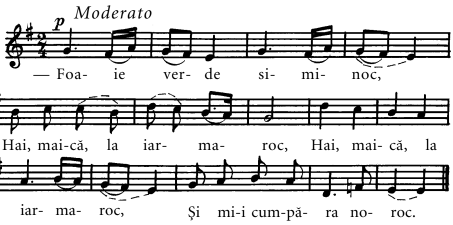

— Foaie verde siminoc,
Hai, maică, la iarmaroc,
Hai, maică, la iarmaroc
Şi mi-i cumpăra noroc.

— Draga mamei, fii cu minte,
Că norocul nu se vinde.
De s-ar vinde undeva,
Cei bogaţi l-ar cumpăra.

Cei bogaţi, din târguri mari,
Tot l-ar cumpăra cu bani.
Ş-atunci nouă, draga mea,
Viaţa ne-ar fi şi mai grea.

BĂTRÂNEŢE, HAINE GRELE

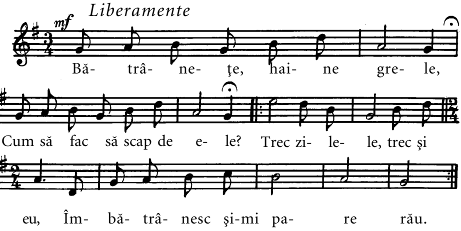

Bătrâneţe, haine grele,
Cum să fac să scap de ele?
Trec zilele, trec şi eu,
Îmbătrânesc şi-mi pare rău.

Tinereţe, haine scumpe,
Să le port nu le-aş mai rupe,
Trec zilele, trec şi eu,
Îmbătrânesc şi-mi pare rău.

Aş muri, moartea nu vine,
Aş trăi, n-am pentru cine,
Trec zilele, trec şi eu,
Îmbătrânesc şi-mi pare rău.

MELC, MELC, CODOBELC

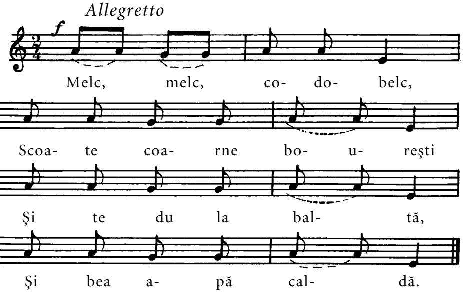

Melc, melc, codobelc,
Scoate coarne boureşti
Şi te du la baltă,
Şi bea apă caldă;
Şi te du la Dunăre,
Şi bea apă tulbure;
Şi te du la mare,
Şi bea apă tare;
Şi te du la munte,
Şi bea apă limpede;
Şi te suie pe butoi,
Şi mănâncă usturoi;
Şi te suie pe uluci,
Şi mănâncă mere dulci;
Şi te suie pe-un buştean,
Şi mănâncă leuştean;
Mănâncă şi pătrunjel,
Scoate coarne de viţel.

TRECI PLOAE

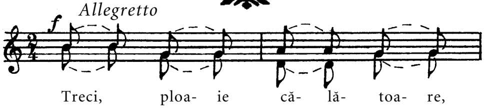

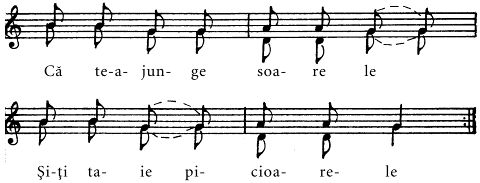

Treci, ploaie călătoare,
Că te-ajunge soarele
Şi-ţi taie picioarele
C-un mai, c-un pai,
Cu trei fire de susai
Şi cu trei coji de mălai.

CÂNTEC DE LEAGĂN

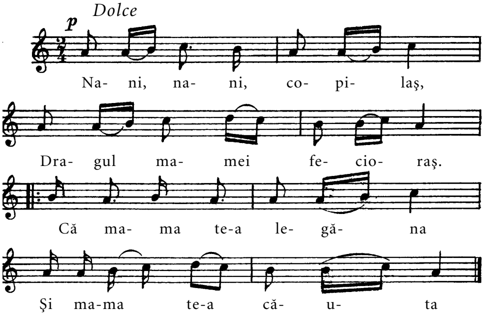

Nani, nani, copilaş,
Dragul mamei fecioraş.
Că mama te-a legăna
Şi mama te-a căuta
Ca pe-o floare drăgălaşă,
Ca pe-un îngerel în faşă.
Nani, nani, cu mama,
Că mama te-a descânta,
Să te faci un viteaz mare
Ca domnul Ştefan cel Mare.
Să fii verde la război,
Să scapi ţara de nevoi.
Să fii oacheş şi frumos
Ca un soare luminos,
Fetele să te-ndrăgească,
Flori în calea ta să crească

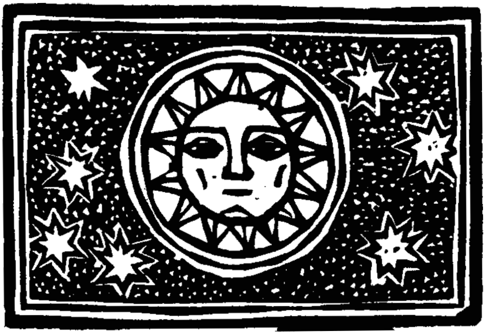

CUPRINS

MIORIȚA 5

MILEA 15

CIOBĂNAȘ DE LA MIORI 25

CÂNTEC DESPRE CODREANU 28

CUCUȘOR CU PANĂ SURĂ 32

DRAGĂ MI-I ȘI MULT MI-I DRAG 34

JELUI-M-AȘ... 36

TRAGE BOBII ȘI-MI GHICEȘTE 38

PĂSĂRICĂ, MUTĂ-ȚI CUIBUL 40

FIRICEL DE IARBĂ NEAGRĂ 42

NECHEAZĂ MURGU-N OGOR 44

FRUNZIȘOARĂ DE OVĂS 46

CREŞTI, PĂDURE, ŞI TE-NDEASĂ 48
FOAE VERDE ŞI-O SIPICĂ 50
ASEARĂ VÂNTUL BĂTEA 52
TRANDAFIR DE LA MOLDOVA 54
MĂICULIŢĂ DRAGĂ 57
MUNTE, MUNTE, BRAD FRUMOS 60
CINE IUBEŞTE ŞI LASĂ 62
BULGĂRAŞ DE GHEAŢĂ RECE 64
AZI ÎI LUNI 66
LA NISTRU, LA MĂRGIOARĂ 68
LA CUMĂTRA LĂUDATĂ 70
BUN ÎI VINUL ŞI GUSTOS 72
PĂHĂRUŢUL CA UN PUI 74
HAI, MAICĂ, LA IARMAROC 76
BĂTRÂNEŢE, HAINE GRELE 78
MELC, MELC, CODOBELC 80
TRECI PLOAE 82
CÂNTEC DE LEAGĂN 84

DRAGĂ MI-I
ŞI MULT MI-I DRAG

Cântece populare

Apărut: 1998.
Format: 75x90 1/32
Coli tipar: 3,15
Coli editoriale: 2,75

Editor: *Anatol Vidraşcu*
Redactor: *Nicolae Marciuc*
Tehnoredactor:
Zinaida Cuşnirenco
Procesare computerizată:
Cristina Rusu

Casa de editură «LITERA»
str. B. P. Hasdeu, nr. 2,
Chişinău, MD 2005, Republica Moldova

Tiparul executat sub comanda nr.
Firma editorial-poligrafică
„Tipografia centrală“,
str. Florilor, nr. 1,
Chişinău, MD 2068,
Republica Moldova